

« Risque de perte d'autonomie et comportements des Français »

de la Fondation Médéric Alzheimer

L'enquête PATED 2 (*Préférences et patrimoine face au temps et au risque dépendance*) de la **Fondation Médéric Alzheimer** a permis le lancement, en mai 2016, d'un baromètre « **Risque de perte d'autonomie et comportements des Français** ».

Cette enquête a été menée sur un échantillon représentatif de 3 390 individus, âgés de 50 à 79 ans. Cette population correspond à des personnes qui ne sont pas dépendantes. PATED 2 a pour but de mieux connaître les attentes et préférences des Français face à la prise en charge d'une éventuelle perte d'autonomie, pour eux-mêmes ou pour un parent proche, mais aussi d'anticiper leurs comportements futurs face au risque de dépendance.

L'objectif de ce baromètre est donc de décrire et suivre l'évolution, dans le temps, des attentes, préférences et comportements des Français face au risque d'être un jour dépendant.

Il est structuré autour de 30 questions, regroupées en 5 thèmes :

- **Perception du risque dépendance**
- **Expérience de la perte d'autonomie dans son entourage**
- **Perception de l'aide informelle**
- **Aides publiques**
- **Couverture assurantielle**

Thème 1

Perception du risque dépendance

→ Si vous atteignez l'âge de 80 ans, à combien estimez-vous vos chances d'être dépendant à cet âge ?

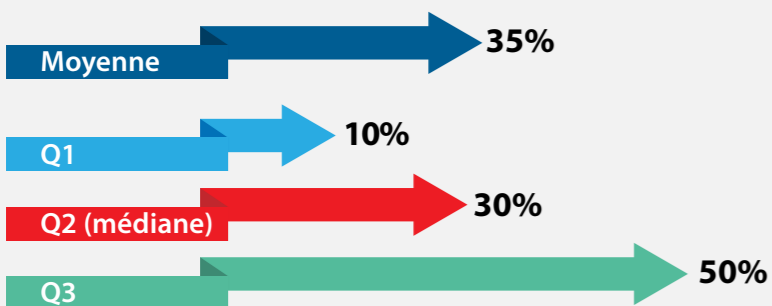
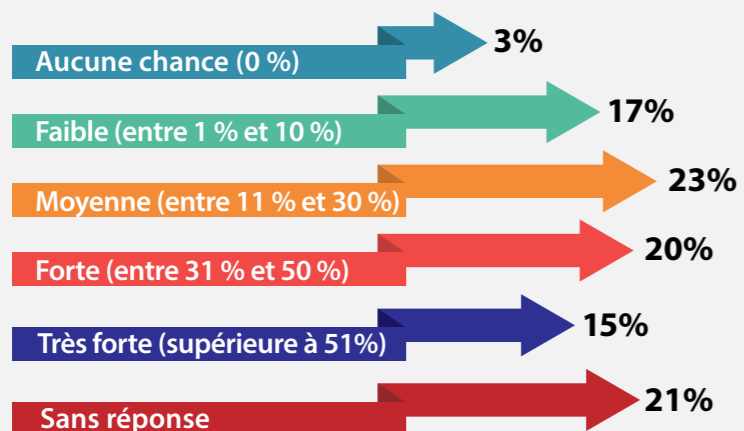

→ Supposons que vous soyez encore en vie à 80 ans. Selon vous, aurez-vous alors besoin d'aide pour ...

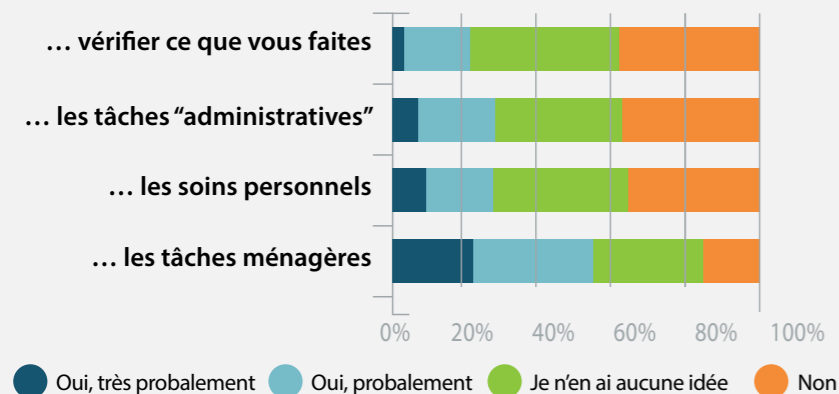

→ J'envisage le risque d'être un jour dépendant.

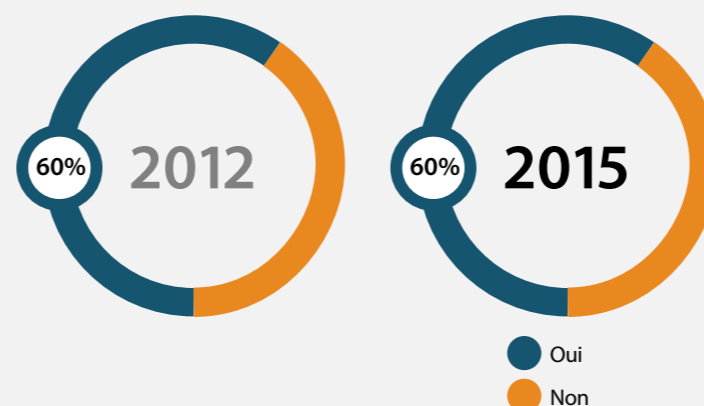

→ Je ne souhaite pas entendre parler du risque d'être un jour dépendant.

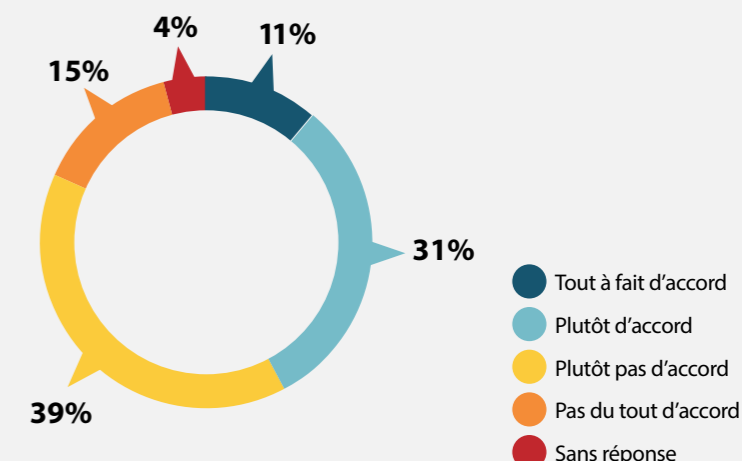

→ Passer mes vieux jours dans une maison de retraite est une chose que je veux à tout prix éviter.

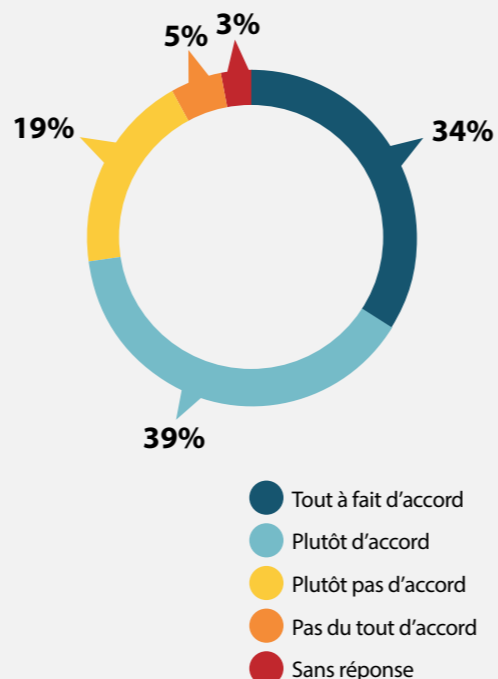

→ Je pense que je ne serai jamais dépendant.

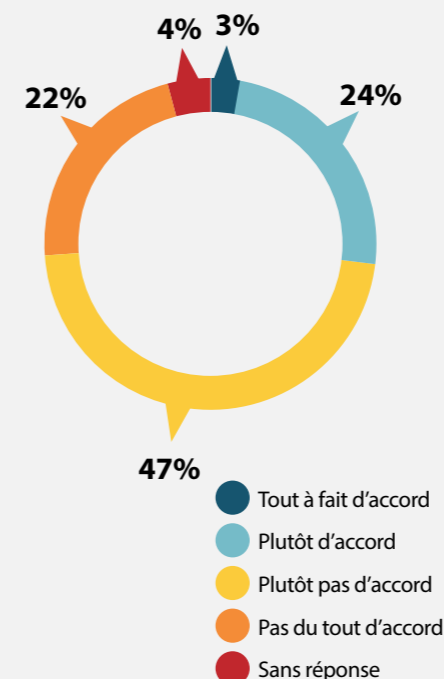

→ Ce que je deviendrai après 80 ans ne me préoccupe pas du tout pour l'instant

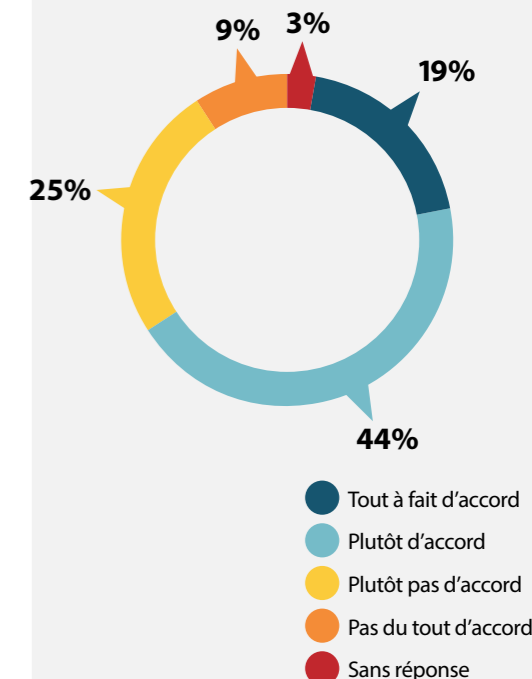

→ Personnellement, avez-vous ou avez-vous eu par le passé dans votre entourage une ou des personnes âgées dépendantes qui devaient être aidées régulièrement dans les activités de la vie quotidienne ?

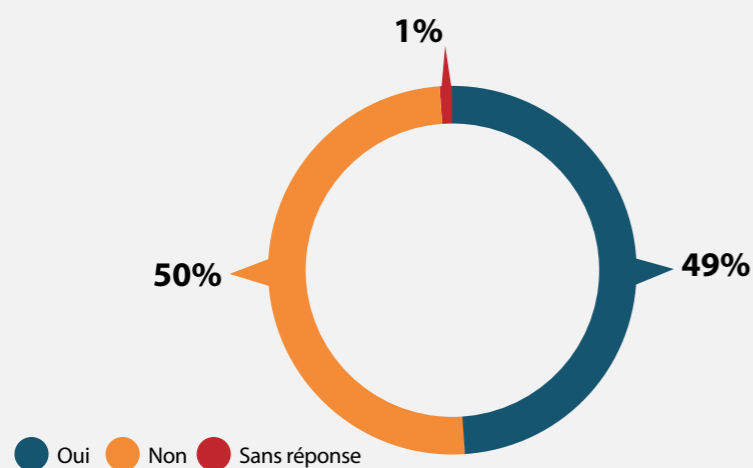

→ Types de limitations parmi les personnes de l'entourage (aujourd'hui ou par le passé)

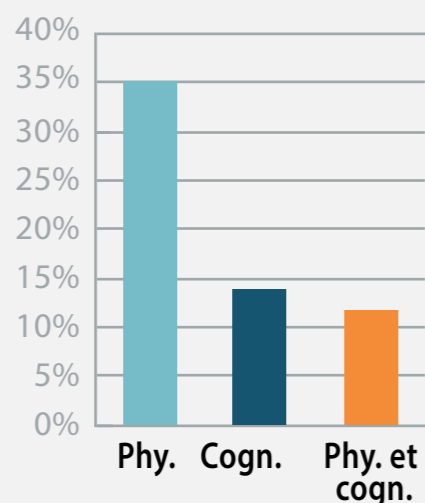

Lecture : 35 % des individus connaissent ou ont connu dans leur entourage une personne ayant des limitations physiques (sans limitations cognitives)

→ Personne de l'entourage en situation de perte d'autonomie (aujourd'hui ou par le passé)

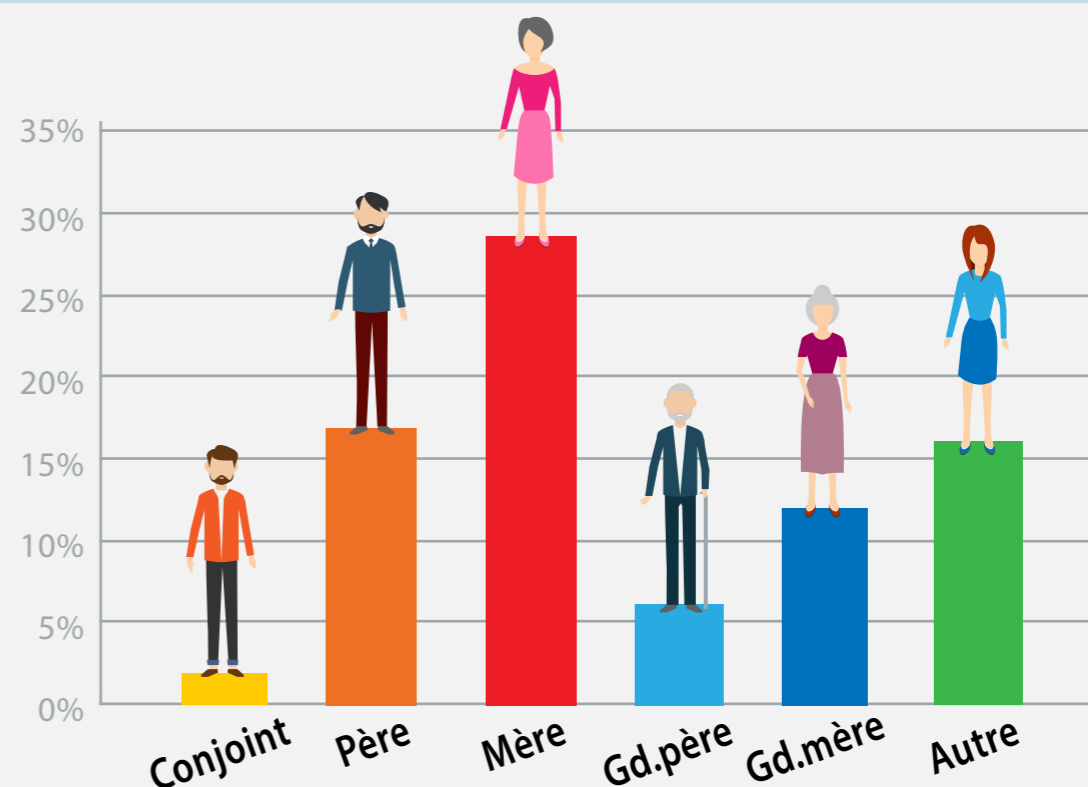

Lecture : 2 % des individus âgés de 50 à 79 ans ont un conjoint ou ont eu un conjoint devant être aidé régulièrement.

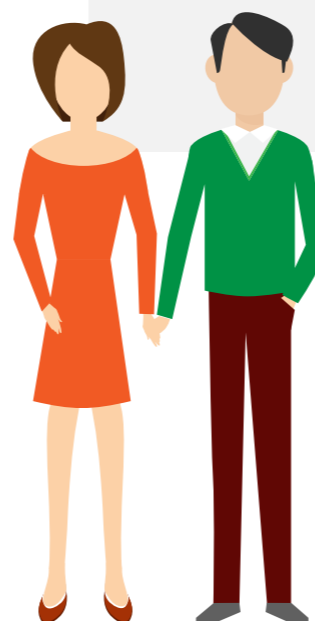

J'ai souscrit une assurance dépendance...

→ ... parce que je n'aurai pas de proche sur qui compter pour m'aider si j'en ai besoin. (parmi ceux ayant souscrit une assurance volontaire)

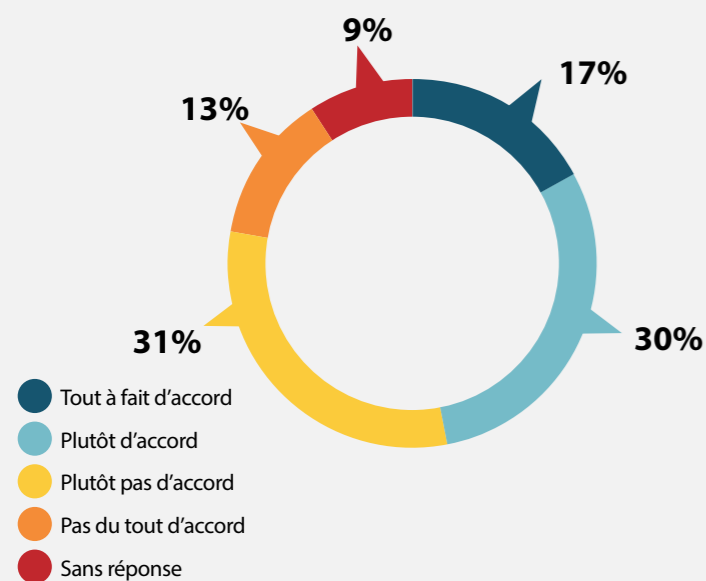

→ ... pour ne pas être une charge pour mes proches. (parmi ceux ayant souscrit une assurance volontaire)

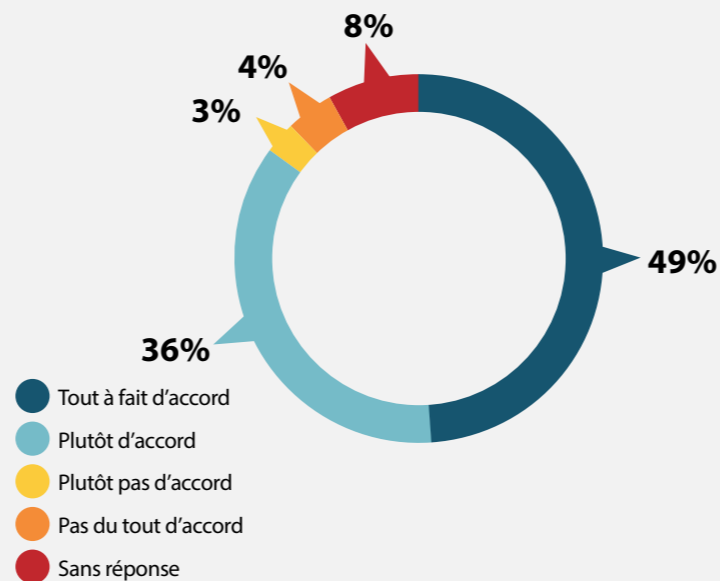

→ Seriez-vous prêt à puiser dans votre épargne afin de financer votre dépendance, quitte à ce que l'héritage laissé à vos héritiers soit moindre ?

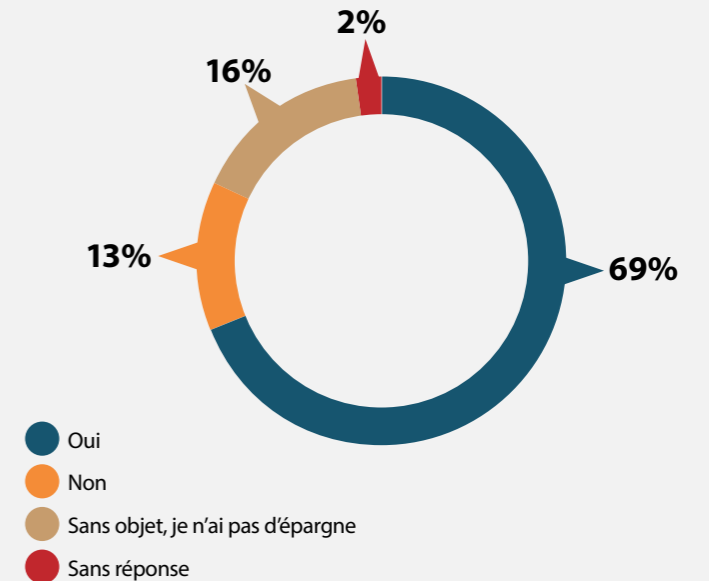

→ Si je suis un jour dépendant(e), ma famille m'apportera toute l'aide dont j'aurai besoin.

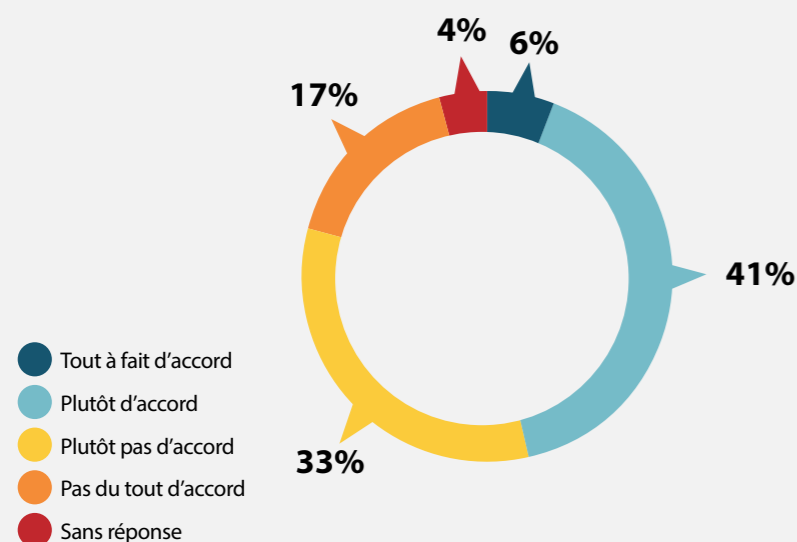

→ En pensant à votre conjoint(e) ou vos enfants, accepteriez-vous que ceux-ci consentent à des sacrifices dans leur vie personnelle ou professionnelle pour vous aider régulièrement...

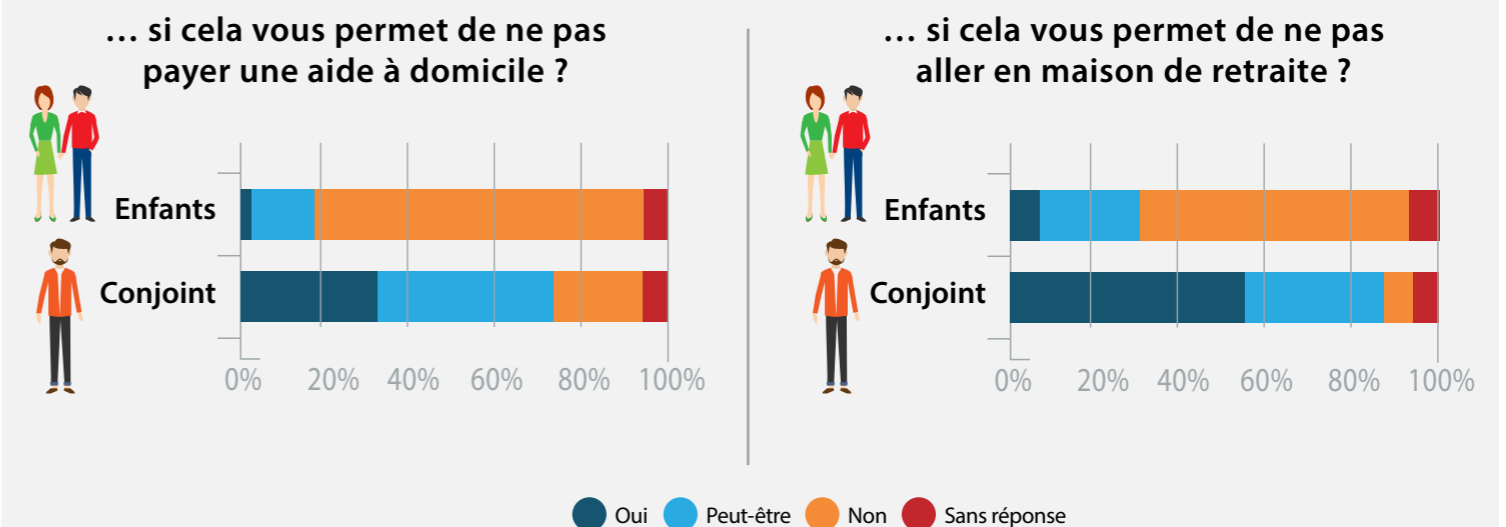

Thème 3

Perception de l'aide informelle

→ Si vous aviez besoin d'être aidé(e) 2h tous les jours de la semaine, préféreriez-vous en priorité être aidé(e) par votre conjoint, l'un de vos enfants, un bénévole ou un aidant professionnel ...

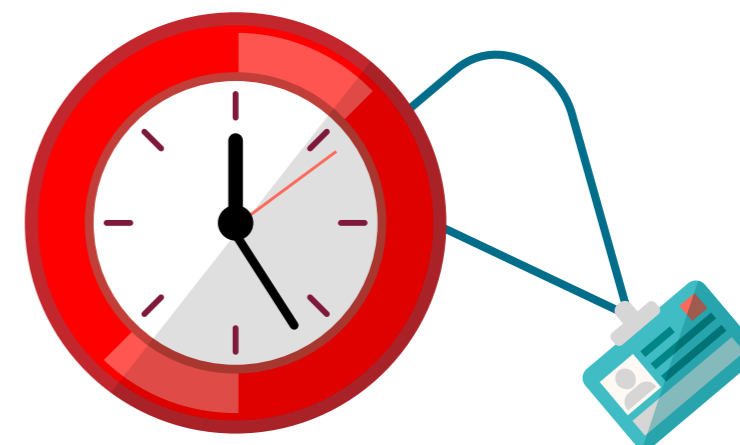
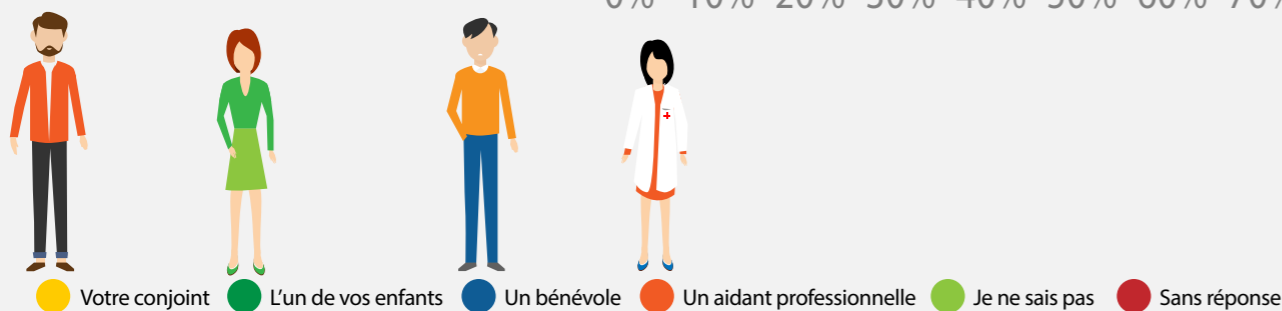
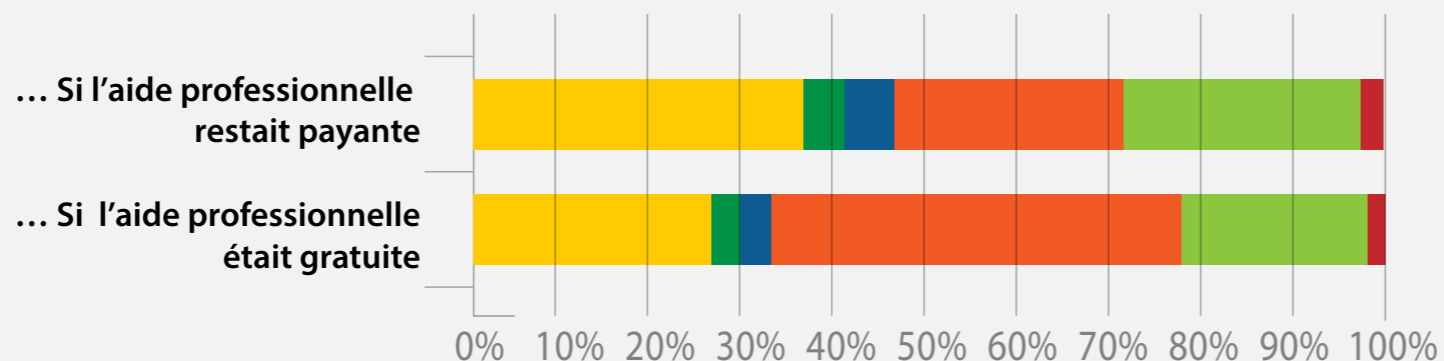

→ Seriez-vous prêt à consentir à des sacrifices dans votre vie personnelle ou professionnelle pour aider régulièrement votre conjoint(e) ou l'un de vos enfants ?

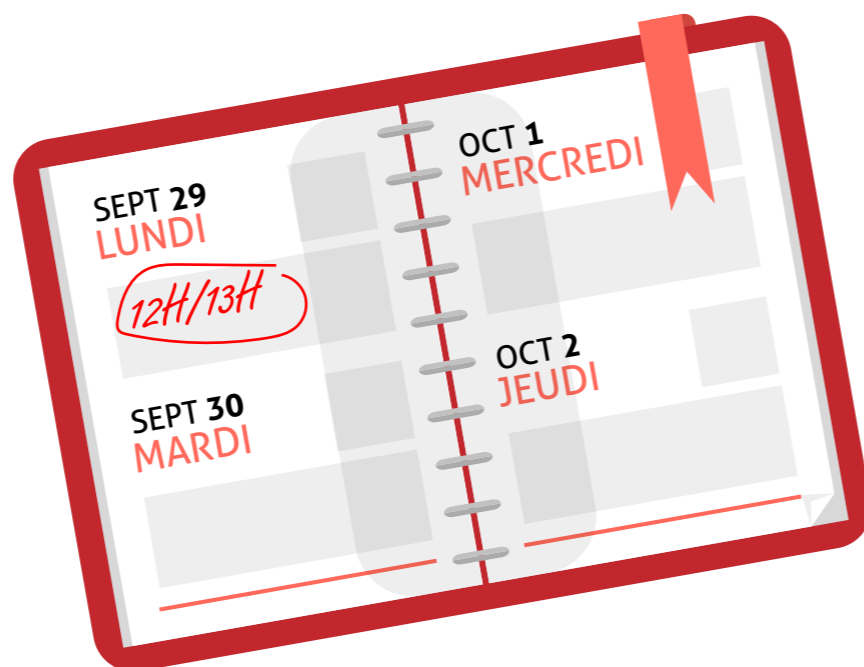
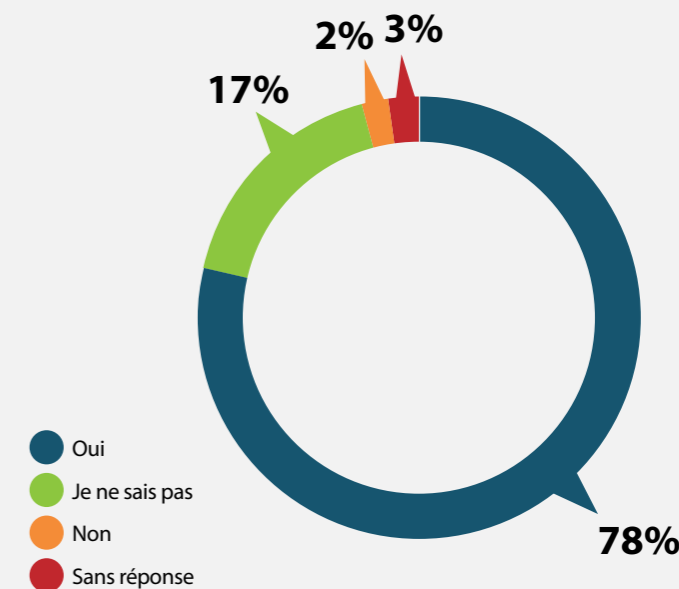

→ Sur quelles ressources financières pourriez-vous compter si vous deviez faire face à une situation de dépendance ? a) Mes revenus mensuels ; b) Mon épargne ; c) Les aides publiques

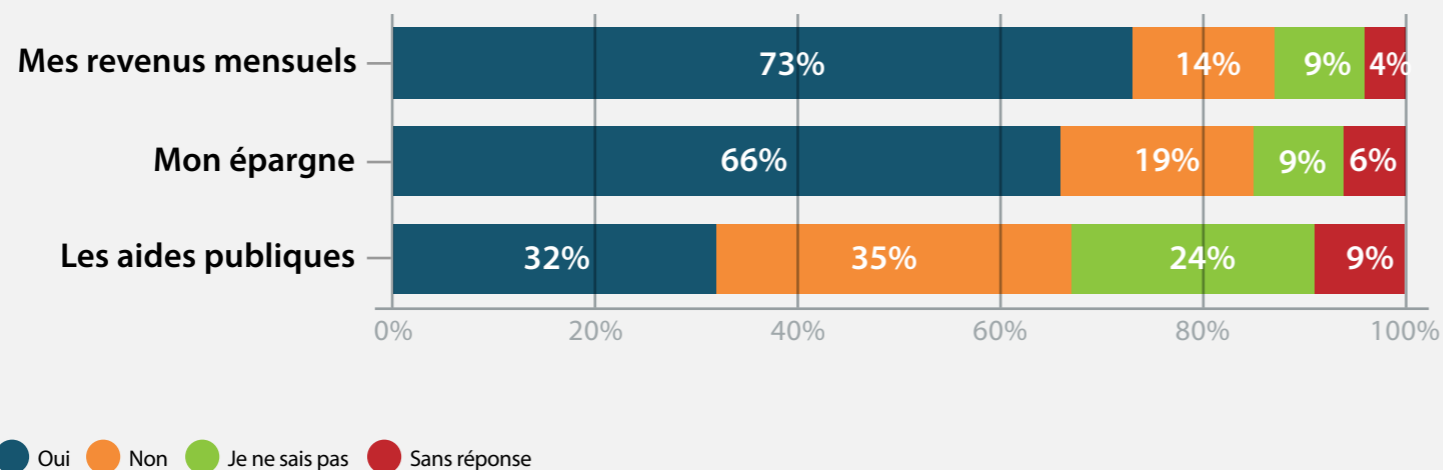

→ D'après-vous, la prise en charge de la dépendance devrait être financée... ?

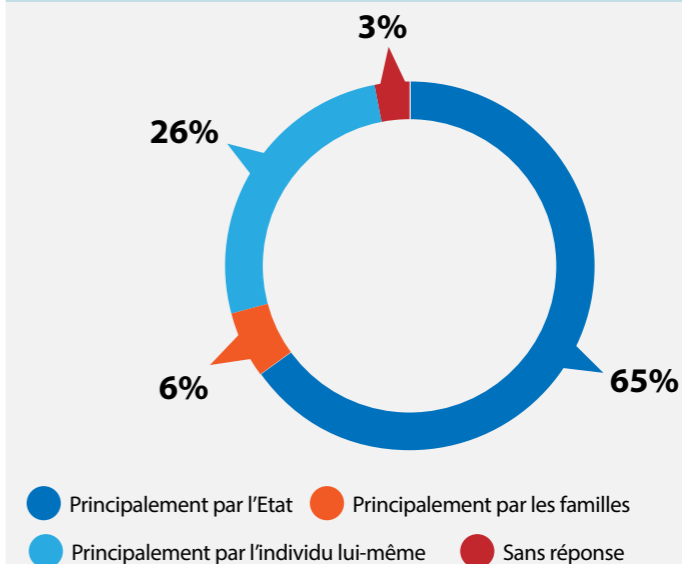

→ Selon-vous, à choisir, est-il préférable de :

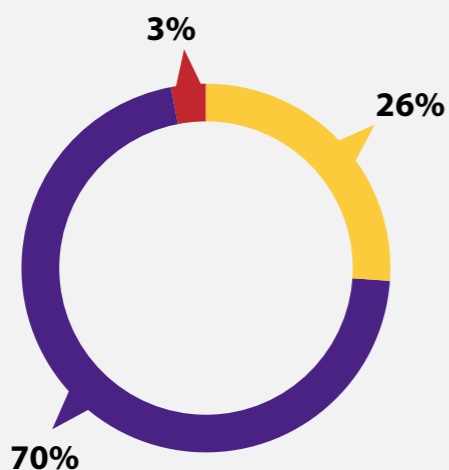

● Laisser la liberté aux individus de s'assurer ou non*
● Instaurer une assurance obligatoire** ● Sans réponse

→ En cas d'assurance dépendance obligatoire, préféreriez-vous :

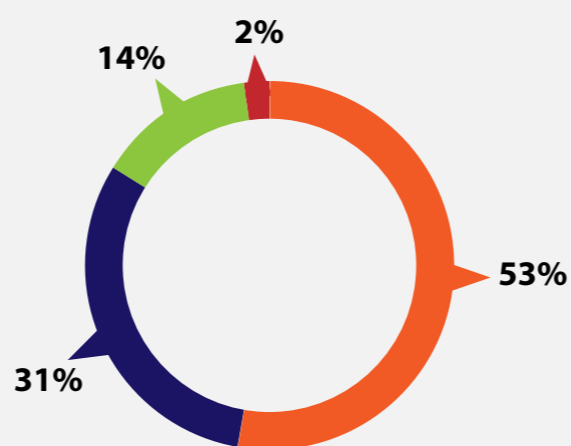

● Une assurance publique ● Je n'ai pas de préférence
● Une assurance privée ● Sans réponse

→ Pensez-vous que l'Etat devrait davantage prendre en charge le financement de la dépendance, quitte à augmenter les cotisations sociales ou les impôts ?

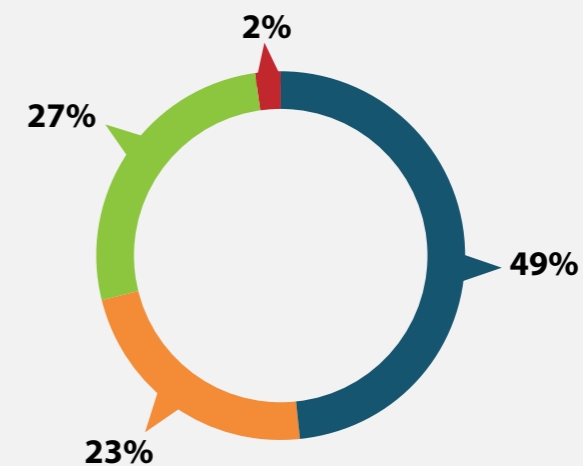

● Oui ● Non ● Je ne sais pas ● Sans réponse

* Modalité de réponse proposée : « Laisser la liberté aux individus de choisir ou non de s'assurer quitte à ce que les individus non assurés n'aient pas les moyens de financer leur prise en charge »

** Modalité de réponse proposée : « Instaurer une assurance obligatoire garantissant si besoin à tous les individus une prise en charge de qualité »

→ Votre employeur (ou branche professionnelle) vous assure-t-il contre le risque dépendance ?

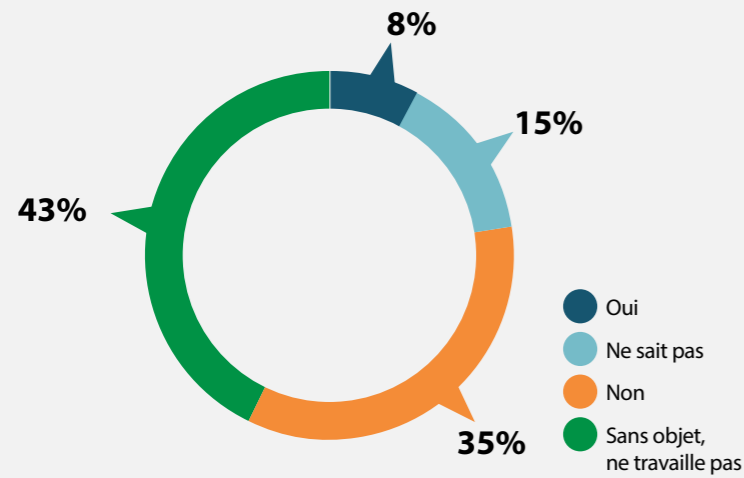

→ Avez-vous souscrit une assurance dépendance à titre individuel ?

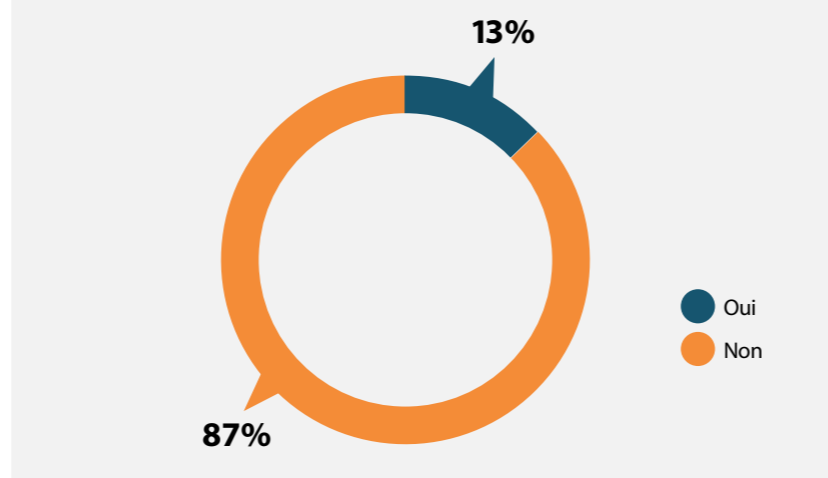

→ Quelle est selon vous la probabilité que vous souscriviez une assurance dépendance dans le futur ?
(parmi ceux ne disposant ni d'une assurance individuelle ni d'une assurance collective optionnelle).

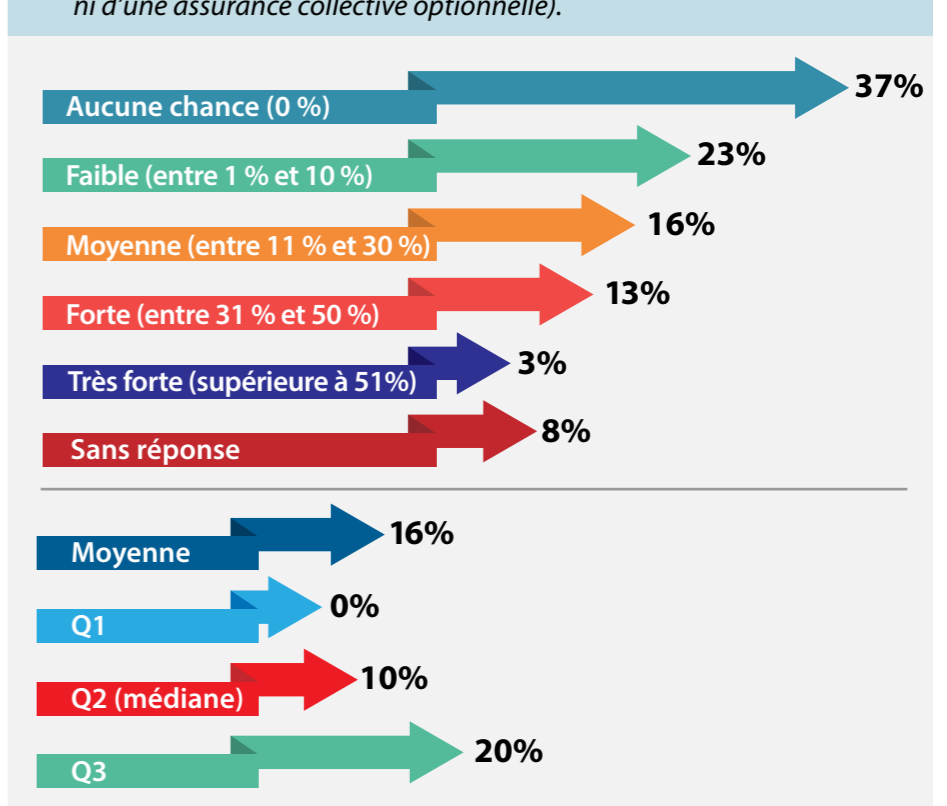

→ Un assureur ou une banque vous a-t-il déjà proposé de souscrire une assurance dépendance ?

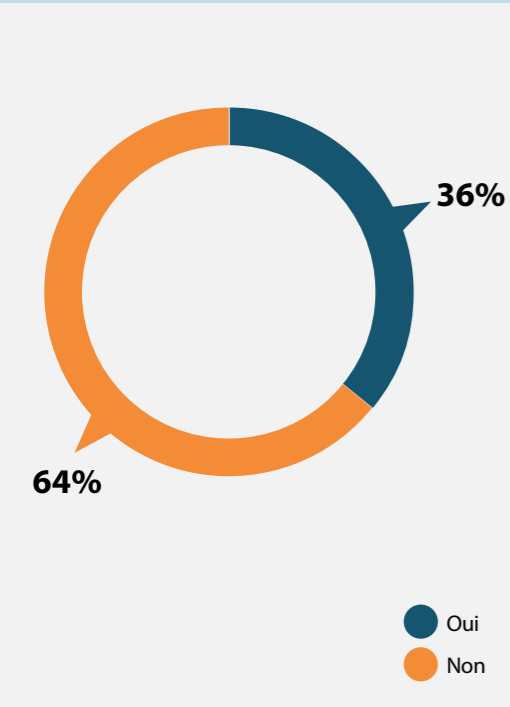

→ Un assureur ou une banque a-t-il déjà refusé de vous assurer à cause de votre état de santé ?

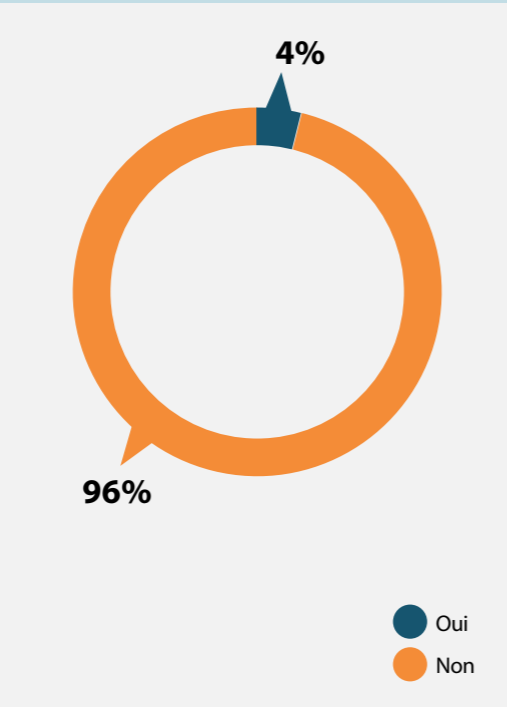

→ Je ne pense pas avoir besoin d'une assurance dépendance.

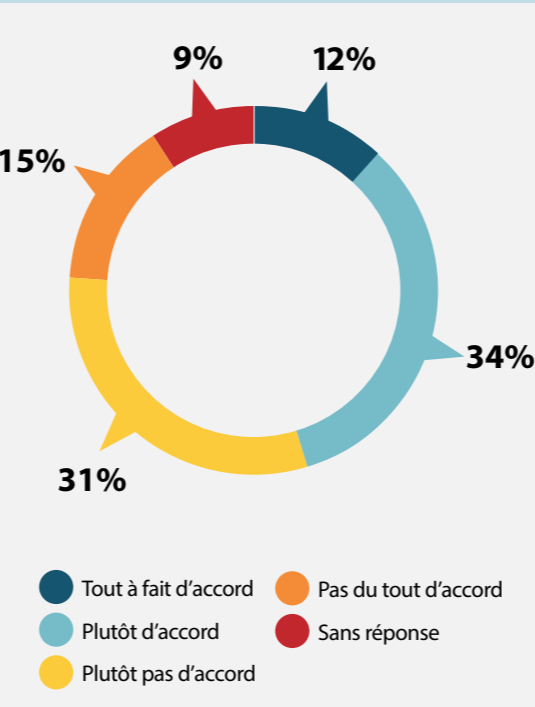

→ Je n'ai jamais pensé à la possibilité de souscrire une assurance dépendance.

